روزنامه ملی

انیس

تأسیس: ۱۳۰۶

منادی و مؤید وحدت ملی و بازسازی

مؤسس: غلام محی الدین انیس

شنبه ۲۰ سرطان ۱۴۰۵ هجری شمسی • ۲۵ محرم الحرام ۱۴۴۸ هجری قمری • ۱۱ جولای ۲۰۲۶ میلادی • شمارهٔ مسلسل ۲۵۷۶۰

مقام‌های افغان و هند درباره مسایل تجاری گفتگو کردند

چهارمین نشست کمیته مشترک وزارت‌های امور خارجه افغانستان و هند روز پنج‌شنبه در دهلی‌نو برگزار شد.

حافظ ضیاءاحمد تکل، رییس اطلاعات و روابط عامه وزارت امور خارجه می‌گوید که ریاست این نشست را شعیب بریالی، رییس سیاسی اول این وزارت و آنند پرکاش، نماینده ویژه هند در امور افغانستان، پاکستان و ایران بر عهده داشتند.

به گفته حافظ تکل، دو طرف در این نشست درباره صدور ویزا، رفع مشکلات تجاری و تقویت صادرات و واردات گفتگو کرده‌اند.

سخن انیس

صف مستحکم و اطاعت بی‌نظیر

در صف مستحکم امارت اسلامی افغانستان از آغاز تأسیس تا کنون هیچ‌گونه فاصله‌ای به وجود نیامده و با گذشت هر روز این صف مستحکم‌تر می‌شود و از قدرت و صلابت بیشتری برخوردار می‌گردد.

دشمنان از بدو تأسیس و خصوصاً در دوران اشغال امریکایی تلاش‌های بی‌شماری را انجام دادند تا بتوانند در صف مجاهدین امارت اسلامی درز و فاصله ایجاد کنند و این بنیان مرصوص را متزلزل سازند.

دشمنان در این راه، پول‌های گزافی را به مصرف رساندند و شب و روز تلاش می‌ورزیدند تا به این اهداف شوم خود دست بیابند.

اما خوشبختانه مجاهدین امارت اسلامی با قاطعیت، متانت و فرهیختگی امیران مدبر خود، کاروان جهاد و فداکاری را با کمال قوت پیش بردند و دشمنان را در همه میدان‌ها ناشاد و نامراد ساختند.

این دسیسه‌ها، توطیه‌ها و تبلیغات در این روزها نیز اوج گرفته و دشمنان ناکام می‌خواهند صف مجاهدین را پراکنده ص۳

افتتاح کار ساختمانی فابریکه بزرگ تولید سمنت جبل‌السراج

انیس: مراسم افتتاح کار ساختمانی دومین فابریکه بزرگ تولید سمنت جبل‌السراج که در ۲۴ ساعت ظرفیت تولید ۵ هزار تن سمنت را دارد، در حضور مقامات بلندپایه حکومتی، متنفذین قومی و نمایندگان رسانه‌ها برگزار شد.

در همین حال، ملا عبدالغنی برادر آخند، معاون اقتصادی ریاست‌الوزرا طی سخنرانی گفت:

«افتتاح این فابریکه گام بزرگی برای صنعتی‌سازی و بخشی از قوت اقتصادی است. افغانستان از لحاظ جغرافیایی و ظرفیت بشری برای پیشرفت‌های صنعتی امکانات فراوان دارد و تلاش می‌شود که کشور از حالت واردکننده به حالت صادرکننده مبدل گردد.»

وی افزود:

«هرفابریکه‌ای که در این کشور ساخته می‌شود برای ۱۰۰ها خانواده زمینه کار را فراهم می‌سازد، اقتصاد کشور را تقویت می‌کند و ما را به سوی پیشرفت سوق می‌دهد.»

وی هم‌چنان تأکید کرد:

«این پروژه باید هرچه زودتر و به گونه معیاری به پایه اکمال برسد و هم‌چنان از سرمایه‌گذاران خارجی خواست که در این کشور در بخش‌های مختلف سرمایه‌گذاری کنند و ما نیز در زمینه همرای ص۳

نشریه نشنل انترست:
افغانستان در مسیر تبدیل‌شدن به چهارراه اقتصادی اوراسیا قرار دارد

نشریه امریکایی نشنل انترست، در مقاله‌ای با عنوان «مسیر عمل‌گرایانه قزاقستان در افغانستان» نوشته است که افغانستان نقش تعیین‌کننده‌ای در آینده اوراسیا خواهد داشت و گسترش همکاری‌های اقتصادی با این کشور، می‌تواند زمینه‌ساز ثبات، توسعه و اتصال منطقه‌ای شود.

در این مقاله که به قلم یرکین توکوموف، نماینده ویژه رییس جمهور قزاقستان در امور افغانستان و الدانیز گوسینوف منتشر شده، آمده‌است ص۳

دیدار وزیر زراعت با رییس بانک ملی توسعه زراعت و انکشاف روستایی هند

مولوی عطاءالله عمری، وزیر زراعت، آبیاری و مالداری در جریان سفرش به هند با شاجی کرشنن وی، رییس بانک ملی توسعه زراعت و توسعه روستایی این کشور دیدار کرد.

در این دیدار دو طرف پیرامون گسترش همکاری‌ها در زمینه توسعه زراعت، انکشاف روستاها، ارتقای ظرفیت‌های تخنیکی و تقویت همکاری‌های مشترک گفتگوکردند.

مولوی عمری با اشاره به اهمیت توسعه زراعت و بهبود وضعیت مناطق روستایی، بر تقویت ظرفیت‌های زراعتی و استفاده از تجارب موفق برای دستیابی به توسعه پایدار تأکیدکرد.

ایجاد مراکز پروسس؛ گام تازه برای افزایش صادرات افغانستان به اوراسیا

نورالدین عزیزی، وزیر صنعت و تجارت، با شماری از صادرکنندگان کالاهای افغانستان به کشورهای عضو اتحادیه اقتصادی اوراسیا دیدار و درباره گسترش صادرات و رفع چالش‌های موجود گفتگو کرد.

وزارت صنعت و تجارت، با پخش خبرنامه‌ای می‌گوید که، صادرکنندگان ضمن قدردانی از تلاش‌های وزارت صنعت و تجارت برای فراهم‌سازی تسهیلات صادراتی، درباره نوع کالاهای صادراتی و روند صادرات به کشورهای ص۳

وزیر فواید عامه با سفیر ترکمنستان درباره پروژه‌های خط آهن گفتگو کرد

ملا محمد عیسی ثانی، وزیر فواید عامه با خواجه عوضوف، سفیر ترکمنستان در کابل دیدار کرده است.

وزارت فواید عامه می‌گوید، در این دیدار درباره پیشرفت کار پروژه‌های خط آهن از جمله خط آهن آقینه-اندخوی به‌طول ۱۰ کیلومتر، توسعه بندر تورغندی و افزایش انتقالات گفتگو شده است.

به گفته این وزارت، ملا ثانی در این دیدار گفته دو کشور با هم‌دیگر روابط تجاری و اقتصادی تاریخی دارند و از همکاری‌های دوامدار ترکمنستان با افغانستان قدردانی کرده است.

قابل ذکر است که دو طرف بر گسترش روابط اقتصادی و تجارتی و ادامه همکاری‌ها در پروژه‌های ترانسپورتی و زیربنایی تأکید کرده‌اند.

نشست نوبتی کمیسیون بررسی شکایات و تخلفات رسانه‌ای برگزار شد

نشست نوبتی کمیسیون بررسی شکایات و تخلفات رسانه‌ای به ریاست مولوی مهاجر فراهی، معین امور نشرات وزارت اطلاعات و فرهنگ برگزار شد.

وزارت اطلاعات و فرهنگ می‌گوید، در این نشست، درباره مشکلات رادیوهای تجلا و چنار و هم‌چنان چگونگی رسیدگی به حقوق شماری از خبرنگاران گفتگو و تصامیم لازم اتخاذ شد.

گفتنی است که کمیته‌هایی برای حل این مشکلات تعیین شدند تا موضوعات را همه‌جانبه بررسی کرده و گزارش نتایج را در نشست آینده ارایه کنند.

تعهد تاجران ازبیکستانی به تأمین دوا برای بیماران سوراخ قلب

جمعیت هلال احمر افغانی می‌گوید، شماری از تاجران ازبیکستانی در دیدار با شیخ شهاب‌الدین دلاور، رییس عمومی این نهاد به همکاری در تأمین دواهای مورد نیاز برای بیماران سوراخ قلب در افغانستان تعهد کرده‌اند.

به گفته این نهاد، شیخ شهاب‌الدین دلاور در این ص۳

لغمان کې د استاد ګل‌پاچا الفت په یاد علمي غونډه جوړه شوه

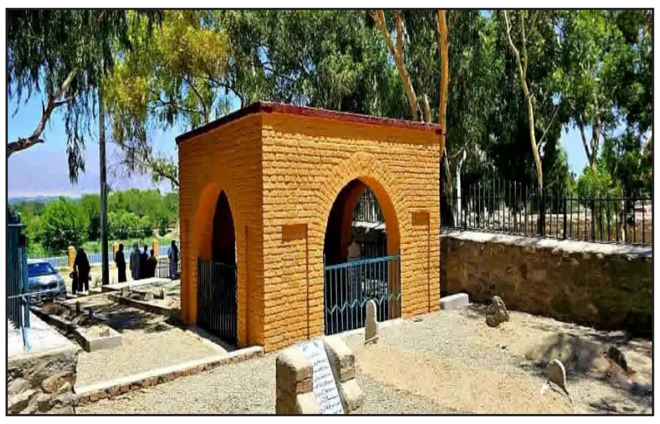

د پښتو معاصر ادب مخکښ شاعر، لیکوال او مفکر استاد ګل‌پاچا الفت د مقبرې د بیارغولو چارې بشپړې او د هغه علمي، ادبي او فرهنګي خدمتونو د درناوي په موخه یوه علمي او فرهنګي غونډه جوړه شوه.

د یاد ولایت د اطلاعاتو او کلتور ریاست د معلوماتو له مخې، د استاد الفت د مقبرې د بیارغولو چارې د یاد ریاست په همغږۍ د دبستان فرهنګي مرکز له لورې ترسره شوې دي.

په دې غونډه کې د دبستان فرهنګي مرکز مشر ډاکټر لطف الله خیرخواه، د لغمان د اطلاعاتو او کلتور رییس مولوي عبدالنور رسولي، د پښتو ادب استاد فضل ولي ناکار، د لغمان پوهنتون د علمي چارو مرستیال، وقایت‌الله وقار، استادانو، فرهنګیانو، شاعرانو، لیکوالانو، ژورنالیستانو او ګڼ شمېر نورو ګډون کړی و.

د لغمان د اطلاعاتو او کلتور رییس مولوي عبدالنور رسولي وویل، استاد ګل‌پاچا الفت د افغانستان د ادب، فرهنګ او فکر یو روښانه شخصیت ۳مخ

مشکلات در عرضه انرژی برق و تأثیرات آن در افغانستان
ص۲

د کانکور پر خلي
۲مخ

افغان اعلانات
ص۳

مشکلات در عرضه انرژی برق و تاثیرات آن در افغانستان

داریوش فاضلی

دسترسی به برق پایدار فایده‌های حیاتی و بی‌شماری برای پیشرفت جامعه دارد.

برق مانند خون در رگ‌های اقتصاد مدرن است؛ باعث چرخیدن چرخ کارخانه‌ها و کارگاه‌های تولیدی می‌شود، فرصت‌های شغلی فراوانی برای جوانان به وجود می‌آورد و سیستم‌های درمانی و آموزشی را به روز نگاه می‌دارد.

بدون برق پایداری که بتواند یخچال‌ها، کامپیوترها و دستگاه‌های صنعتی را روشن نگه دارد، هیچ توسعه‌ای ممکن نیست. در مقابل، نبود برق پایدار یا قطع شدن‌های مکرر آن، آسیب‌ها و ضررهای اقتصادی سنگینی به بار می‌آورد.

این وضعیت باعث ورشکستگی کارخانه‌های داخلی، فرار سرمایه‌ها به خارج از کشور، فاسد شدن مواد غذایی و دارویی در گدام‌ها و فلج شدن خدمات شفاخانه‌ها می‌شود. علاوه بر این، تاریکی جاده‌ها و کوچه‌ها در شب، چالش‌های امنیتی را افزایش می‌دهد و تکیه مداوم خانواده‌ها به جنراتورهای دیزلی، هزینه‌های زندگی را بالا برده و هوا را به شدت آلوده می‌سازد.

برای بیرون رفتن از این تاریکی همیشگی، می‌توان از تجربه‌های موفق دیگر کشورهای جهان درس‌های بزرگی گرفت: مراکش (نمونه موفق در انرژی خورشیدی): این کشور که در گذشته به شدت به واردات انرژی وابسته بود، با ساختن یکی از بزرگ‌ترین نیروگاه‌های خورشیدی جهان در دل صحرا، توانست بخش زیادی از نیاز خود را در داخل تولید کند و اکنون به صادرکننده برق تبدیل شده است. افغانستان نیز با داشتن روزهای آفتابی فراوان در طول سال، پتانسیل عظیمی در این بخش دارد، بنگلادیش (پیشگام در برق‌رسانی روستایی): این کشور با راه‌اندازی پروژه‌های کوچک و محلی خورشیدی در مناطق محروم، توانست میلیون‌ها خانواده روستایی را که به شبکه سراسری برق دسترسی نداشتند، صاحب روشنایی کند؛ روشی که برای قریه‌های دوردست افغانستان بسیار کارآمد است و تاجیکستان (تمرکز روی نیروگاه‌های آبی): این کشور کوهستانی با استفاده درست از جریان رودخانه‌های خود و ساخت بندهای برق بزرگ، نه تنها مشکل داخلی خود را حل کرد، بلکه به یکی از صادرکنندگان اصلی برق در منطقه تبدیل شد که نشان‌دهنده اهمیت مدیریت آب‌های جاری است.

وضعیت فعلی نشان می‌دهد که خرید سالانه برق از همسایه ها، یک راه‌حل موقتی و ناپایدار است و هزینه‌های کلانی را از بودجه کشور خارج می‌کند.

برای حل ریشه‌ای این بحران، چند اقدام اساسی و فوری نیاز است: اول، جذب سرمایه‌گذاری برای ساخت و تکمیل بندهای برق آبی متوسط و کوچک در ولایات مختلف؛ دوم، حمایت از شرکت‌های خصوصی برای نصب پنل‌های خورشیدی بزرگ در مناطق صنعتی و رهایشی و سوم، بازسازی و نوسازی شبکه‌های فرسوده انتقال برق در داخل شهرها تا از هدررفت انرژی جلوگیری شود.

با یک مدیریت درست و بهره‌گیری از منابع طبیعی فراوان کشور مانند آفتاب سوزان، بادهای قوی و رودخانه‌های خروشان، می‌توان این تهدید بزرگ را به فرصتی برای خودکفایی و رشد اقتصادی تبدیل کرد.

د کانکور پر ځلي

نسیم ګل سهار

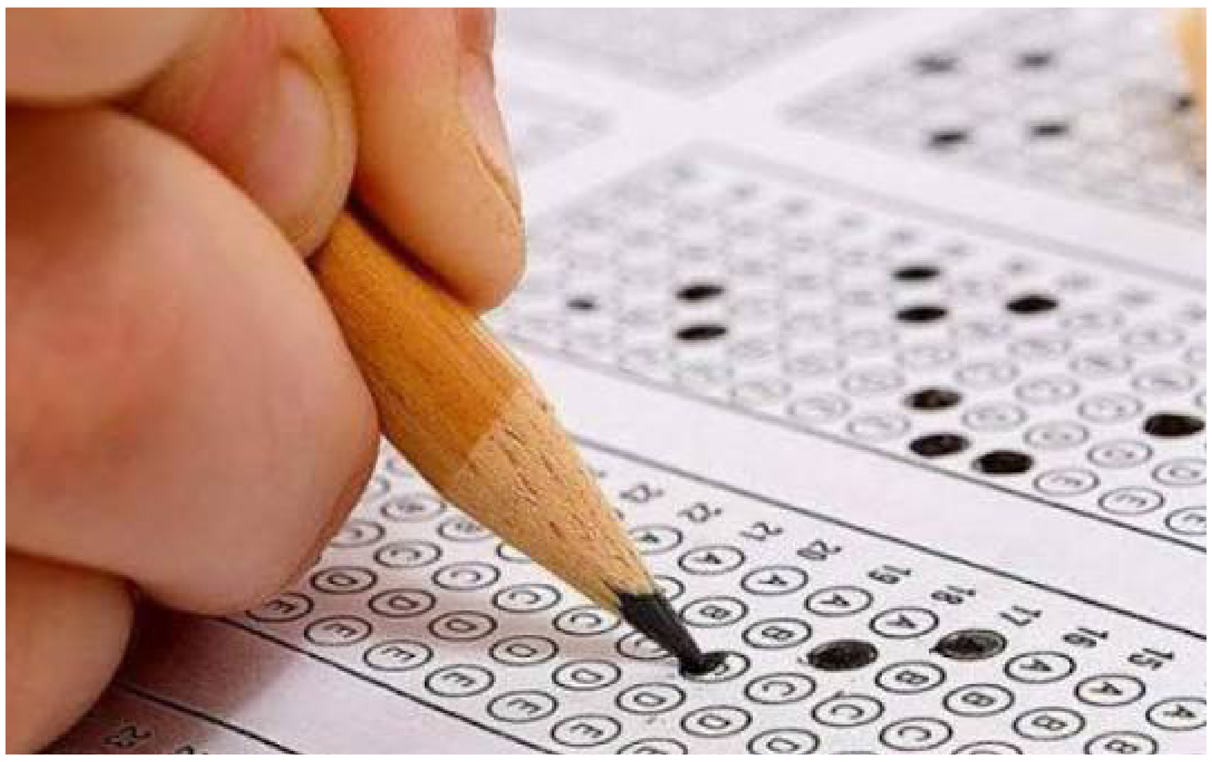

کله چې د کانکور ازموینې څخه یادونه کوو په ذهن کې مو ورسره د ښوونځي په وروستیو ټولګیو کې د درسي بهیر تر څنګ د کانکور اماده ګیو او بېلابېلو کورسونو تعقیب، مسافریو، بې خوبیو او زحمتونو انځور په ذهن کې راوګرځي.

له ډېرو کلونو ګورو چې ځوانان د ښوونځي او همدارنګه له فراغت وروسته، کانکور ازموینه کې د بریالیتوب او خپلو انتخابونو ته د رسېدو لپاره په ځان شپه او ورځ یوه کوي، په خپلو کلیو، ولسوالیو او ښارونو کې کورسونو ته مخه کوي، نورو مرکزي ولایتونو ته ځي، اتاقونه کرایه کوي، د یخنۍ او ګرمۍ سختي شپې زغمي، نهرې تېروي، د ژوند هره کړنه، اړیکې، کار او ژوند بلې خواته کوي څو په کانکور ازموینه کې د بریالیتوب زیری ترلاسه کړي.

دومره زیار ویستل ولې؟

دغه پوښتنه که له یوه پلوه خورا ساده ځواب لري او هغه دا چې په ازموینه کې بریا ترلاسه شي له بله پلوه له ازموینې څخه د وېرې، اقتصادي ستونزو، غربت، محدود تحصیلي ظرفیت، د کورنیو هیلې، رقابت او نور بېلابېل عوامل په ځان کې رانغاړي.

د کانکور ازموینه یوه داسې پروسه ده، چې د ځوانانو د دولسو کلونو تعلیمي هڅې په کې ارزول کېږي او له مخې یې ځوانان پر تحصیلي ډګر ورګډېږي، دغه ډګر ته د ورتګ لارې (کانکور) له پیل څخه تر اوسني وضعیت پورې ډېرې لوړې ژورې تر شا پرېښې، پر دغه لاره تلونکي لارویان په مختلفو مورونو کې له کندو کپرو سره مخ شوي د هغوی سفر یې ټکنی کړی، ځینې یې له یوه دنیا مایوسۍ سره پر دغه لاره له سفره نیمه خواستانه شوي او یو شمېر چې رسیدلي هم دي له ځانه سره یې د کړلیچونو ډېرې ترخې خاطرې لېږدولي دي.

د کانکور ازموینه په خپل تاریخي شالید کې د زورواکۍ، بهرني لاسوهنو، سمت پرستۍ، بې نظمۍ، نا انډولۍ او د مسلکي ظرفیتونو د کمښت څخه د فریاد ډېر کیسې په ځان کې لري، دغې پروسې که څه هم په خپل تاریخي سېر کې د بدلون څپې زغملي او د وخت حکومتونو پر حمایت او عصري ټکنالوژیو پر مټ یې د اصلاحاتو لپاره وخت پر وخت ګامونه پورته شوي دي؛ خو لا هم هڅه کوي د سهولتونو پراختیا لپاره په ځان کې تغیرات ومني.

د کانکور ازموینه چې یو وخت له بهرني چاپېریال تر اغېزو لاندې خورا زیانمنه شوې وه په داخل د سیستم کې هم له ډېرو کمزوریو سره مخ وه چې له امله یې د ګډونوالو او هېوادوالو تر نیوکو لاندې وه.

د جمهوریت په وروستیو کلونو کې که څه هم کانکور ازموینه کې د نوې ټکنالوژۍ پر تطبیق سره پروسې د شفافیت خواته لاړې، د پوښتنو بانک غني شو، د هر ګډون کوونکي لپاره د جلا پوښتنپاڼې طرحه عملي شوه، د شمولیت کارتونو او حاضریو چاپ له ساده څخه رنګه شو، د پوښتنپاڼو او نورو موادو د چاپ چارې خوندي شوې، د بایومتریک معلوماتو ثبت سیستم رامنځته شو، د تلاشۍ مشخصو آلاتو له لارې د الکترونیکي وسایلو د کارونې مخه ونیول شوه، خو سره له دې هم ځینې کړنې داسې وې چې د کانکور په ازموینه کې یې د ګډونوالو نارضایتۍ له ځان سره لرلې او باید ورته جدي پاملرنه شوې وی.

دا سمه ده چې افغانستان د تېرو څو لسیزو جنګونو له امله د نړۍ له علمي معیارونو ډېر شاته پاتې شوی او هر بنسټ یې اوس مهال په هغه ډول خدمات نه شي وړاندې کولی لکه د نورې پر مختللې نړۍ په څېر، خو که د همدغو بنسټونو په رأس کې یوه قوي فکري، علمی او مسلکي قوه قرار ولري او د اوسني عصر له مزایاو څخه په ګټې اخیستنې د ټولنې غوښتنې مخې ته کېږدي، کولی شي په هره برخه کې نوښتونه وکړي او هېوادوالو ته لازم سهولتونه رامنځته کړي.

د کانکور ازموینو تر ټولو مهمه او بنسټیزه برخه د پوښتنو جوړښت او معیارسازي ده، له ډېرو کلونو راهیسې به د ازموینو له اخیستلو وروسته ډېرې شکایتونه دا وو چې پوښتنو کې ابهام موجود دی، له یوې ژبې څخه بلې ته ژباړل شوي او درک تر سم نه کېږي، د پښتو او دري ژبو ساحو ترمنځ انډول په نظر کې نه دی نیول شوی او داسې نورې ستونزې چې له امله به یې د ګډونوالو ترمنځ د رقابت ډګر هم سخت کړی و او د ازموینې معیار به یې هم تر پوښتنې لاندې راوستی و.

د اسلامي امارت په واکمنېدو او د ازموینو عمومي اداري په رأس کې د شیخ عبدالباقي حقاني صاحب په راتګ سره په دغه اداره کې تر بل هر څه د پوښتنې اصلاح او معیاري سازۍ ته ځانګړې پاملرنه وشوه، دا چې شیخ صاحب د افغانستان علمي ډګر، تعلیمي او تحصیلي میدانونو او د افغانستان ټولنیز وضعیت سره پوره بلدتیا لري او په دې برخه کې له ځانګړې تجربې څخه برخمن دی، نو د کانکور پروسه کې شته ننګونو او د ګډونوالو نیوکو ته یې ځانګړې پاملرنه وکړه. د پوښتنو بانک اصلاح ته یې د علمي او مسلکي زاویې څخه وکتل او د معیاري کولو لپاره یې اقدام وکړ.

نوموړي نه یوازې د پوهنې او لوړو زده کړو وزارت ترمنځ د کانکور بلکې د ټولو مربوطه ادارو اړوندو ډله ییزو ازموینو لپاره د نصابونو، منابعو او پوښتنو پر معیاري کولو جدیت وښود، استادان او متخصصین یې متوجې کړل څو د پوښتنو جوړولو معیار په نظر کې ونیسي.

د پوښتنو جوړولو لپاره ځانګړی طرزالعمل جوړ شو چې له مخې یې د هرې اداري لپاره لکه لوړو زده کړو وزارت اړوند لیسانس او فوق لیسانس برنامو، دیني مدارسو، اختصاصي، عامې روغتیا وزارت طبي برخو، معالجوي او ستوماتولوژي پوهنځیو او همدارنګه طبي انستیټونو فارغانو ایکزیټ، نظامي اکاډمیو، اداري او تخصصي بستونو، دیني مدارسو فارغانو علمي سویو تثبیت او نورو لپاره جلا-جلا د پوښتنو بانکونه رامنځته شول، د زرو پوښتنو ځای نویو پوښتنو ونیو، د ژباړې تصور له منځه لاړ، پر پښتو او دري سربېره دوه نړیوالې ژبې (انګلیسي او عربي) د کانکور برخه وګرځېدې، په پوښتنو کې ابهام ختم شو، دقت زیاد شو، د پوښتنو ادبي او ګرامري محتوا ته پاملرنه وشوه او بالاخره داسې معیاري پوښتنې جوړې شوې چې له یوه پلوه ورسره د ګډونوالو هغه نیوکې او فریاد له منځه ولاړ چې د پوښتنو له ساحې څخه یې درلود، له بله پلوه د ځوانانو ترمنځ د رقابت علاقه لا پسې پیاوړې شوه او دا باور یقیني شو چې ازموینه یوه وېره، مایوسي او ماتې نه بلکې د دولسو کلونو زده کړو یو رښتیني انځور دی.

ازموینه په اصل کې د استاد او شاګرد ترمنځ یوه داسې رابطه ده چې په ترڅ کې یې دواړه لوري د ټاکل شویو اهدافو لپاره په یو مثبت کشمکش کې وي، شاګرد هڅه کوي چې هدف ته ځان ورسوي او استاد هڅه کوي هدف ته رسېدل یو ځانګړی ارزښت ولري، هدف لپاره واقعي زیار وویستل شي، تر څو په ترلاسه کولو سره یې رښتونی احساس په ولولو شي او دغه احساس هغه وخت لاپسې خوندور شي چې کله هدف ته د رسېدو لارې پاکې او معلومې وي، له کندو کپرو، ګډوډیو چل او فریب څخه نه منزه وي.

په کانکور ازموینه کې د نومرو وروستی حد هم یو ځانګړی هدف و، دغه هدف ته د رسېدو لپاره کلونه-کلونه مبارزه وشوه، ځوانانو هڅې وکړې، زحمتونه وګالل شول، شپې او ورځې خوارۍ وشوې، تر وروستیو لوړو ښاخونو لاسونه ورپورته شول، خو وروستی څلی بیا هم لوړ وو او چا نه و لمس کړی.

او نن هغه ورځ راغله چې زموږ د وطن یو ځوان (راشد) دغه لوړه څوکه هم تر خپلې سینې لاندې راوسته او دا یې ثابته کړه چې د کانکور ازموینه پر یوه معیار برابره ده، لارې پاکې او منظمې دي، چل او فریب په کې نشته، ازموینه د هغه څه حقیقي انځور دی کوم څه چې موږ لوستي او ورته مو مطالعه کړې.

راشد (۳۶۰) نمرې ترلاسه کړې، له یوه لوري یې د کانکور افتخار په خپل نوم کړ خو له بله پلوه یې د ازموینو عمومي اداري رونټیا، سیستم، باور، مدیریت، عدالت او انصاف هم د هېواد راتلونکي نسل ته لاپسې روښانه کړ.

افغان اعلانات

اطلاعیه تصمیم اعطای قرار داد

بدینوسیله به تآسی از قانون عقود، طرزالعمل تدارکات و متحد المال شماره ۲۰۵۸۰ مورخ ۱۴۴۷/۱۲/۲۷ اداره محترم تدارکات عمومی به اطلاع عموم رسانیده میشود، وزارت معارف در نظر دارد تا قرارداد پروژه اعمار تعمیر ۱۰ صنفی معه کمپیوتر لب ولابراتوار برای لیسه ذکور کوتی خیل مربوط ولسوالی زرمت ولایت پکتیا بابت سال مالی۱۴۰۵ را به قیمت مجموعی مبلغ ۱۱۴۲۹۵۴۸٫۸ افغانی با شرکت ساختمانی سالار پشتون خورسان پلازا مرکز خوست خوست اعطاء نماید.

اشخاص حقیقی و حکمی که هر گونه اعتراض در زمینه داشته باشند، میتوانند اعتراض خویش را از تاریخ نشر این اعلان الی پنج روز تقویمی بطور کتبی توآم به دلایل آن به ریاست تدارکات واقع محمد جان خان وات، ده افغانان، کابل، افغانستان وفق احکام قانون عقود وطرزالعمل تدارکات ارایه نمایند.

این اطلاعیه به معنی عقد قرارداد نبوده و الی تکمیل میعاد فوق الذکر و طی مراحل قانونی بعدی، قرارداد منعقد نخواهد شد.

***

اطلاعیه فسخ جواز رهنمای معاملات

جواز شماره (۷۲۸۶) مورخ ۱۴۰۴/۱۰/۱۳ رهنمای معاملات عمر نوابی واقع سرک چهارم سلیم کاروان ناحیه ۴ شاروالی کابل به نام عمر فرزند دین محمد قابل لغو می باشد.

که بعد از نشر اعلان رهنمای مذکور فاقد اعتبار قانونی بوده هر گاه ادارات دولتی و اشخاص انفرادی بالای موصوف ادعای حقوقی به ارتباط فعالیت جواز مذکور داشته باشند بعد از نشر اعلان الی مدت یک هفته به ریاست عمومی انسجام ، وزارت عدلیه اطلاع دهند.۳۴۱۹

***

اطلاعیه لیلام

موسسه کمک های خیریه ای ای آر جاپان (AAR Japan) در نظر دارد ۲۵ قلم جنس داغمه خویش را از طریق پروسه لیلام به فروش برساند.

اشخاص و شرکت های که خواهش خریداری اجناس داغمه را داشته باشند به روز دوشنبه تاریخ ۱۴۰۵/۴/۲۲ ساعت ۹ بجه قبل از ظهر به دفتر ذکر شده واقع کلوله پشته ناحیه چهارم روبروی شفاخانه فرحت، پهلوی کلینیک دندان سهراب صدیقی مراجعه نماید، و قابل ذکر است که ۱۵ فیصد پول تضمین قبل از شروع داوطلبی نقدا آغاز می گردد.۳۴۲۱

***

اطلاعیه لیلام

موسسه داکار ۸ عراده موتور سایکل خویش را که استهلاک گردیده بطور لیلام بفروش میرساند. تاریخ برگزاری لیلام به روز دو شنبه ۲۹/سرطان /۱۴۰۵ مطابق ۲۰۲۶/۷/۲۰ و محل برگزاری لیلام دفتر مرکزی داکار واقع سرک ۱۲ قلعه فتح الله وزیر آباد می باشد.

اشتراک علاقمندان آزاد می باشد و پول تضمین ۱۵ فیصد قبل از شروع داوطلبی نقدا اخذ می گردد.

برای معلومات مزید به شماره تیلیفون ۰۷۹۷۰۱۱۰۰۵ در تماس شوید.۳۴۰۷

***

اطلاعیه مفقودی

به تعداد یک نقل معامله فروشی جایداد دارنده سریال نمبر (۱۵۱۸۹۵) از رهنمای معاملات نجیب الله کوهدامنی به اسم محترم نجیب الله فرزند خلیل الله دارنده جواز نمبر ۴۹۵۴ واقع ایستگاه آریانا گولایی جمهوریت ناحیه ۱۱ شهر کابل مفقود گردیده است.

بناء سته دفتر متذکره از اعتبار ساقط می باشد.۳۴۰۳

***

اطلاعیه مفقودی

به تعداد یک معامله فروشی وسایط نقلیه دارنده سریال نمبر (۱۴۱۱۶۴) از رهنمای معاملات بگرام پروان به اسم محترم میرویس فرزند میر سعید دارنده جواز نمبر ۵۹۰۶ واقع موتر فروشی های قره باغ ولسوالی قره باغ ولایت کابل مفقود گردیده است.

بناء سته دفتر متذکره از اعتبار ساقط می باشد.۳۴۰۵

***

اطلاعیه مفقودی

یک قطعه قباله شرعی نمبر ۱۰۷۶/ ۳۹۴۰ مورخ ۱۳۸۸/۱۱/۲۷ که قباله اصلی بوده و بعد مثنی نمبر اخذ گردیده نمبر ۱۹/۴۳ مورخ ۱۳۹۶/۱/۳۰ مرتبه محکمه حوزه چهارم به اسم عبدالرحیم فرزند عبدالغنی ولدیت محمد کریم مثنی قباله متذکره مفقود گردیده از اعتبار ساقط میباشد. ۳۳۹۲

***

اطلاعیه مفقودی

یک قطعه قباله شرعی نمبر ۵۴۳/۵۰۱ مورخ ۱۴/ ۷/ ۱۳۸۱ مرتبه محکمه وثایق کابل به اسم محمد رحیم فرزند تواسم ولدیت شیریندل مفقود گردیده از اعتبار ساقط میباشد.۳۴۱۰

***

اطلاعیه مفقودی

یک جلد کتابچه صفایی خانه واقع ناحیه سیزدهم ریگ ریشن به اسم گل محمد فرزند فقیر حسین مفقود گردیده از اعتبار ساقط میباشد.۳۴۱۲

***

اطلاعیه مفقودی

یک جلد کتابچه صفایی خانه واقع ناحیه پنجم بازار کمپنی به اسم اختر محمد فرزند عید محمد مفقود گردیده از اعتبار ساقط میباشد. ۳۴۲۳

***

اطلاعیه مفقودی

یک قطعه جواز ملی برای عرضه خدمات انترنت برای شرکت عارف عظیم مفقود گردیده از اعتبار ساقط میباشد. ۳۴۲۵

***

اطلاعیه مفقودی

یک قطعه جواز صنفی دکان واقع ناحیه اول از سالهای ۱۴۰۳ و ۱۴۰۴ به اسم محمد فیروز فرزند معین گل مفقود گردیده از اعتبار ساقط میباشد. ۳۴۲۶

صف مستحکم...

جلوه بدهند و یا بتوانند در این صف، تزلزلی را ایجاد نمایند.

اما بینش و متانتی که شامل حال امیران و بزرگان این نظام است و چراغ اخلاصی که در دل های مجاهدین و نیروهای بیدار کشور فروزان است، این دسیسه‌ها را خنثی می‌سازد و اتحاد، همبستگی و همدلی را با گذشت هر روز تقویت می‌بخشد.

امروز مجاهدین امارت اسلامی و ملت قهرمان افغانستان از شمال تا جنوب و از شرق تا غرب با یک صدا، به ندای امیر خود لبیک می‌گویند و زیر یک پرچم اسلام و عدالت زندگی نموده، با کمال عزت و سربلندی در مسیر برادری، اتحاد و انسجام گام می‌بردارند.

دیگر تبلیغات دشمن کارگر نیست و این ملت مجاهد به نور آگاهی و آرامی دست یافته اند و این چراغ را به هیچ‌صورت از دست خود نخواهند گذاشت.

افتتاح کار ساختمانی...

شان همکاری خواهیم کرد.»

از سوی دیگر، مولوی عبدالسلام حنفی معاون اداری ریاست الوزرا در سخنانش گفت:

«این فابریکه که با بودجه شرکت‌های امارتی ساخته می‌شود نقش مهمی در صنعتی‌شدن و اشتغال‌زایی برای جوانان دارد و یک بستر مناسب برای تبادل تجارب میان انجنیران داخلی و خارجی می‌باشد و ان شاالله با ایجاد این فابریکه ضرورت‌های داخلی کشور مرفوع خواهد شد.»

از سوی هم، مولوی احمدجان بلال، رییس عمومی شرکت‌های امارتی گفت:

«این فابریکه که با بودجه مستقیم امارت اسلامی ساخته می‌شود سبب خواهد شد که ما از واردات سمنت در کشور نجات پیدا کنیم. شرکت‌های امارتی برای بازسازی کشور در بخش‌های، برق‌رسانی، سیستم مخابراتی، ترانسپورتی و بسا موارد دیگر، تلاش کرده تا نرخ بازار را کنترول نماید و جلو احتکار و انحصار سکتورهای خصوصی را نیز بگیرد.»

در ادامه، ملا هدایت‌الله بدری، وزیر معادن و پترولیم بیان نمود: در حال حاضر، ما هفت قرارداد تحت کار داریم که کار برخی این قراردادها تا ۱۰۰درصد پیش رفته است که برای صنعتی‌شدن کشور نقش مهم دارند. به گفته وی افغانستان در بخش مواد خام سیخ گول و گادر خودکفا می‌باشد.

در اخیر، ملا محمد یونس آخندزاده وزیر انرژی و آب گفت: «مسئولیت یک امانت است، ما در صورتی به خودکفایی می‌رسیم که به امانت خیانت نشود و تلاش کنیم که در تمام بخش‌ها خودکفا شویم.»

جاوید نوری

افغانستان در مسیر...

که قزاقستان به‌جای رقابت‌های جیوپولیتیکی، راهبرد تعامل عمل‌گرایانه و توسعه همکاری‌های اقتصادی با افغانستان را در پیش گرفته‌است.

به باور نویسندگان، یک افغانستان باثبات و دارای اقتصاد پویا، برای امنیت و شکوفایی آسیای مرکزی و سراسر اوراسیا اهمیت اساسی دارد. از همین‌رو، آستانه تلاش می‌کند افغانستان از کشوری وابسته به کمک‌های خارجی، به یک مرکز تولید، تجارت و ترانزیت منطقه‌ای تبدیل شود.

در مقاله همچنان به گسترش همکاری‌های اقتصادی میان افغانستان و قزاقستان اشاره شده و آمده‌است که حجم تجارت دوجانبه در سال ۲۰۲۵ به ۵۴۱.۸ میلیون دالر رسیده و دو کشور بر اساس نقشه راه مشترک، افزایش این رقم به ۳ میلیارد دالر را هدف‌گذاری کرده‌اند.

نویسندگان افزوده‌اند که قزاقستان علاوه بر صادرات غله و آرد، همکاری با افغانستان را در بخش‌های معادن، فناوری، خدمات صحی، مدیریت منابع آب، توسعه خطوط آهن و کریدورهای ترانزیتی نیز گسترش داده‌است. به گفته آنان، این همکاری‌ها می‌تواند جایگاه افغانستان را به‌عنوان پل ارتباطی میان آسیای مرکزی و بازارهای منطقه‌ای و بین‌المللی تقویت کند.

در پایان مقاله تأکید شده‌است که ثبات افغانستان از مسیر تجارت، سرمایه‌گذاری، اتصال منطقه‌ای و همکاری‌های اقتصادی پایدار، تحقق می‌یابد و قزاقستان با رویکردی عمل گرایانه در تلاش است «بازی بزرگ» را با «سود بزرگ» در قلب اوراسیا جایگزین سازد.

ایجاد مراکز پروسس...

روسیه، قزاقستان، بلاروس، ارمنستان و قرغیزستان معلومات ارایه کردند.

عزیزی در این دیدار گفت که وزارت صنعت و تجارت به‌گونه جدی روی ایجاد مراکز پروسس صادرات در کابل و زون‌های مختلف کشور کار می‌کند و با تکمیل این مراکز، روند صادرات کالاهای افغانستان تسهیل شده و امکانات بیشتری در اختیار صادرکنندگان قرار خواهد گرفت.

وی همچنان به مسئولان وزارت هدایت داد تا ارتباط مستمر با صادرکنندگان برقرار کنند و مشکلات آنان را در کوتاه‌ترین زمان ممکن بررسی و به آن رسیدگی کنند.

وزارت صنعت و تجارت می‌گوید که اتحادیه اقتصادی اوراسیا، به‌منظور تسهیل تجارت و کاهش موانع گمرکی، برای کالاهای صادراتی افغانستان تعرفه ترجیحی در نظر گرفته است؛ اقدامی که می‌تواند زمینه افزایش صادرات افغانستان به بازارهای این اتحادیه را فراهم سازد.

تعهد تاجران...

دیدار گفت که یک شفاخانه تخصصی مجهز برای بیماران سوراخ قلب در کشور به‌زودی به فعالیت آغاز می‌کند.

شیخ دلاور افزود که این شفاخانه خدمات جراحی و درمانی را برای حدود دو هزار بیمار ارایه خواهد کرد.

لغمان کې د استاد ګل...

و او د هغه د اثارو، یادګارونو او مقبرې ساتنه د هېواد د فرهنګي میراث د خوندي کولو مهمه برخه ده.

نومورې د دبستان فرهنګي مرکز د هڅو ستاینه وکړه او زیاته یې کړه، د فرهنګي میراثونو ساتنه او بیارغونه د ملي هویت د پیاوړتیا او د راتلونکو نسلونو د پوهاوي لپاره ځانګړې ارزښت لري.

په همدې حال کې د دبستان فرهنګي مرکز مشر ډاکټر لطف‌الله خیرخواه وویل، د تاریخي او فرهنګي اثارو ساتنه د راتلونکو نسلونو لپاره د ملي هویت د لېږد مهمه وسیله ده او یاد مرکز به د فرهنګي میراثونو د ساتنې، د کتابونو ژباړې او تألیف، د علمي او فرهنګي غونډو د جوړولو او د ادیبانو د ملاتړ په برخو کې خپلو هڅو ته دوام ورکړي.

د غونډې نورو ګډونوالو هم د استاد ګل‌پاچا الفت د ادبي او فکري میراث د ارزښت یادونه وکړه او د فرهنګي شخصیتونو د اثارو د راټولولو، ساتنې او خپرولو پر اړتیا یې ټینګار وکړ.

د یادونې وړ ده، چې استاد ګل‌پاچا الفت د افغانستان د معاصر پښتو ادب له مخکښو شاعرانو، لیکوالانو او مفکرانو څخه و، چې د هېواد د ادبي او فرهنګي ودې لپاره یې ارزښتناک خدمتونه ترسره کړي دي. د نومورې مقبره د لغمان ولایت د عزیزخان کڅ په سیمه کې موقعیت لري.

وزیر حج و اوقاف از...

الحمدلله، تاکنون روند ساخت آن در شماری از ولایت‌ها تکمیل گردیده و در سایر ولایات به صورت تدریجی احداث خواهد شد.

وزیر حج و اوقاف در جریان این بازدیدها تأکید نمود که با تطبیق این پروژه‌ها، یک میکانیزم منظم و واحد برای جمع‌آوری، اصلاح و نگهداری اوراق مقدس ایجاد خواهد شد. وی به مسئولان مربوطه هدایت داد تا برای تطبیق بهتر امور پلان‌شده و ساخت معیاری اماکن یادشده، اقدامات لازم را انجام دهند.

وزارت ارشاد، حج و اوقاف در نظر دارد تا به منظور حفظ حرمت اوراق مقدس، در تمامی ولایات برنامه‌های آگاهی‌دهی عامه را راه‌اندازی نماید، تا مردم قرآن‌کریم‌های فرسوده، پاره‌ها، کتاب‌های دینی و سایر اوراق مقدس را جمع‌آوری نموده و از سوی وزارت به اماکن تعیین‌شده انتقال شود.

همچنان، این وزارت برای تطبیق مؤثر این پروژه‌ها، پلان دارد تا تشکیلات، پرسونل، وسایط ترانسپورتی و سایر سهولت‌های تخنیکی و اداری مورد نیاز را فراهم نماید؛ تا با تکمیل این پروژه‌ها، یک رونـدِ منظم و دوامدار برای جمع‌آوری و نگهداری بهتر اوراق مقدس در سطح کشور ایجاد گردد.

لوګر کې د هندوانو...

ساحه شاوخوا ۲۵ سلنه زیاته شوې ده.

د نومورې په وینا، د بزګرانو لېوالتیا، د څاڅکي اوبولګولو سیستم کارول، مناسب بازار او اقتصادي ګټه د کرکیلې د پراخېدو اساسي عوامل دي.

هغه زیاته کړه، چې د تېر کال په پرتله د هندوانو په حاصلاتو کې هم د پام وړ زیاتوالی راغلی دی.

د یادونې وړ ده، چې تېر کال په لوګر ولایت کې له کرل شوې ځمکې څخه نږدې ۱۵ زره ۵۰۰ متریک ټنه هندوانې ترلاسه شوې وې.

ANIS
NATIONAL DAILY

رئیس روزنامه ها : انجنیر عُزیر«بریالی»
۰۲۰۲۵۲۶۳۴۰
آمر و مدیر مسئول: عبدالله حامد تاتار
۰۷۷۵۳۰۷۷۵۹
سکرتر مسئول: احمدخان داعی
۰۷۶۴۸۵۸۳۶۱
دیزاین: معراج الدین نبی زاده
۰۷۳۱۶۱۶۱۱۲

نشانی: ناحیه هشتم؛ چهار راهی المپیک، شرق چمن حضوری،
کابل – افغانستان
E-mail: anisdaily71@gmail.com
info@anisdaily.com
www.anisdaily.com
صفحات الکترونیکی روزنامه ملی انیس از طریق
ویب سایت ذیل نیز قابل دسترس است:
توزیع و شکایات:
۰۷۳۱۶۰۶۰۷۳–۰۷۶۶۰۴۴۹۶۶ –۰۲۰۲۳۱۲۵۰۹

شنبه ۲۰ سرطان ۱۴۰۵ هجری شمسی • ۲۵ محرم الحرام ۱۴۴۸ هجری قمری • ۱۱ جولای ۲۰۲۶ میلادی • شمارهٔ مسلسل ۲۵۷۶۰

افغانستان و چین تفاهم‌نامه همکاری تجاری امضا کردند

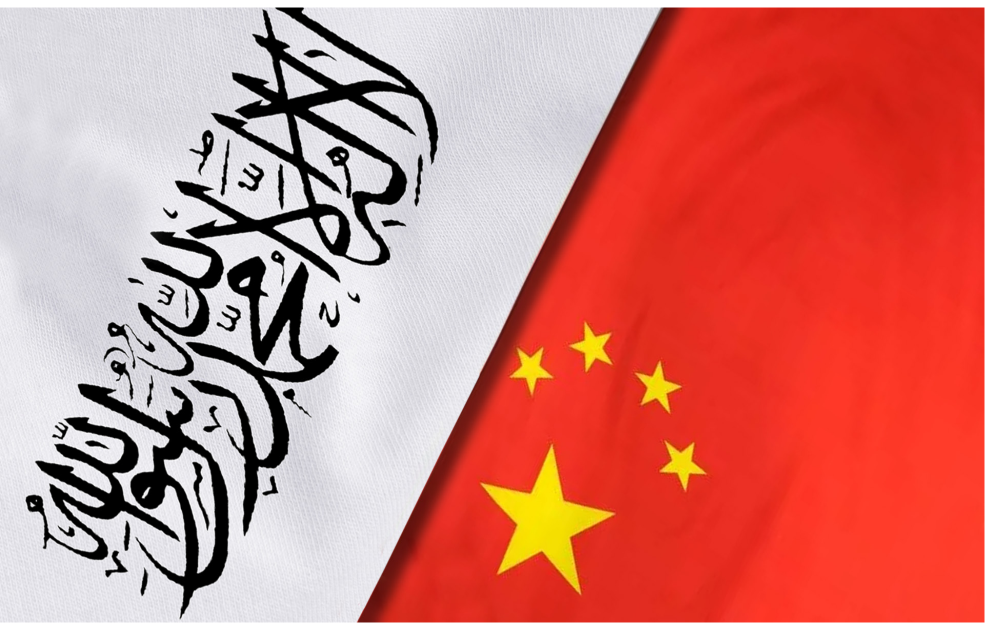

اتاق تجارت و سرمایه‌گذاری افغانستان و مرکز بین‌المللی نمایشگاهی شینگداو چین با امضای یک تفاهم‌نامه، بر گسترش همکاری‌های تجاری، برگزاری نمایشگاه‌های مشترک و تقویت روابط اقتصادی میان دو کشور تأکید کردند.

به گزارش رسانه‌ها؛ اتاق تجارت و سرمایه‌گذاری افغانستان و مرکز بین‌المللی نمایشگاهی شینگداو چین، تفاهم‌نامه‌ای را با هدف توسعه همکاری‌های تجاری، برگزاری نمایشگاه‌های مشترک و تقویت روابط اقتصادی میان دو طرف امضاکردند.

این تفاهم‌نامه در حاشیه نمایشگاه بین‌المللی ماشین‌آلات تولیدی و با حضور شماری از مسئولان اتاق تجارت و سرمایه‌گذاری افغانستان و تاجران افغان به امضا رسید.

براساس این تفاهم‌نامه، تولیدکنندگان و تاجران چینی، به‌ویژه شرکت‌های فعال در حوزه تولید ماشین‌آلات صنعتی، در پنجمین نمایشگاه ملی و بین‌المللی امام ابوحنیفه(رح) حضور خواهند یافت و جدیدترین ماشین‌آلات، تجهیزات و فناوری‌های خود را با هدف بازاریابی، معرفی محصولات و گسترش همکاری‌های اقتصادی در افغانستان به نمایش خواهند گذاشت.

امضای این تفاهم‌نامه گامی در راستای تقویت روابط تجاری میان افغانستان و چین و فراهم‌سازی زمینه برای افزایش سرمایه‌گذاری، انتقال فناوری و توسعه همکاری‌های اقتصادی میان بخش خصوصی دو کشور ارزیابی می‌شود.

چین در سال‌های اخیر یکی از مهم‌ترین شرکای اقتصادی افغانستان بوده و دو طرف تلاش کرده‌اند با توسعه همکاری‌های تجاری، برگزاری نمایشگاه‌های تخصصی و جذب سرمایه‌گذاری، زمینه گسترش روابط اقتصادی و افزایش مبادلات تجاری را فراهم کنند.

وزیر حج و اوقاف از اماکن تعیین‌شده برای نگهداری اوراق مقدس فرسوده بازدید کرد

شیخ‌الحدیث سرمحقق دکتور نورمحمد ثاقب، وزیر ارشاد، حج و اوقاف، در رأس یک هیئت، از اماکن تعیین‌شده برای نگهداری قرآن‌کریم‌های فرسوده، پاره‌ها، کتاب‌های دینی و سایر اوراق مقدس در ولایت‌های میدان وردک، غزنی و زابل بازدید کرد.

در جریان این بازدیدها، با حضور رؤسای ارشاد، حج و اوقاف ولایت‌های یادشده و نمایندگان ریاست‌های زراعت، شهرسازی و مسکن، وضعیت اماکن تعیین‌شده مورد ارزیابی قرار گرفت و به منظور تطبیق این پروژه‌ها و اتخاذ اجراآت ضروری، رهنمودهای لازم ارایه گردید. این پروژه‌ها بر اساس هدایت زعیم امارت اسلامی افغانستان عالیقدر امیرالمؤمنین «حفظه‌الله تعالی»، پلان و سرپرستی وزارت ارشاد، حج و اوقاف و با همکاری وزارت دفاع، تطبیق می‌گردد که هدف از آن، ایجاد اماکن معیاری و محفوظ در تمامی ولایت‌ها به منظور حفظ حرمت و نگهداری مصاحف فرسوده، پاره‌ها، کتاب‌های دینی و سایر اوراق مقدس می‌باشد. ص۳

بیش از ۲ هزار و ۹۰۰ مهاجر در یک روز به افغانستان بازگشتند

دارالانشای کمیسیون عالی رسیدگی به مشکلات مهاجرین اعلام کرده است که در یک روز گذشته، ۵۶۸ خانواده مهاجر به افغانستان بازگشته‌اند و برای آنان خدمات ثبت‌نام، انتقال، کمک نقدی، خدمات صحی و اسکان فراهم شده است.

بر بنیاد گزارش روزانه دارالانشای کمیسیون عالی رسیدگی به مشکلات مهاجرین، در یک روز گذشته ۵۶۸ خانواده شامل ۲ هزار و ۹۴۰ تن از مسیرهای مختلف وارد افغانستان شده و ثبت شده اند.

همچنان، برای مهاجران عودت‌کننده خدمات صحی، غذایی و مخابراتی ارایه شده و ۶۰۷ سیم کارت با بسته‌های فعال میان آنان توضیح شده است.

بر اساس این گزارش، شمار مجموعی نمره‌های زمین توضیح‌شده برای مهاجران عودت‌کننده تا اکنون به ۵۸ هزار و۳۴۸ قطعه رسیده و روند توضیح همچنان ادامه دارد.

لوګر کې د هندوانو د کرکیلې ساحه نږدې ۲۵ سلنه زیاته شوې

د لوګر ولایت د کرنې، اوبولګولو او مالدارۍ ریاست مسئولین وایي، چې سږ کال په دغه ولایت کې د هندوانو د کرکیلې ساحه د تېر کال په پرتله نږدې ۲۵ سلنه زیاته شوې ده.

د پل‌علم ښار د غیرت‌اباد سیمې بزګر لعل ګل کوچي د ځاځکي اوبولګولو سیستم د حاصلاتو د زیاتوالي مهم لامل وباله او ویې ویل چې پخوا به یې له یو جریب ځمکې شاوخوا ۹۰۰ منه هندوانې ترلاسه کولې، خو سږ کال تمه لري چې دا اندازه نږدې دوه زره منو ته ورسېږي.

نوموړي له اړوندو ادارو وغوښتل، چې د کرنیزو محصولاتو د بازارموندنې لپاره لا ډېرې اسانتیاوې برابرې کړي.

په ورته وخت کې د لوګر د کرنې، اوبولګولو او مالدارۍ ریاست د کرنیزو چارو امر انجنیر نصیرالدین بهیج باختر اطلاعاتي اژانس ته وویل، چې سږ کال په ټول ولایت کې پر شاوخوا ۲۵۰۰ هکتاره ځمکه هندوانې کرل شوې دي، چې د تېر کال په پرتله د کرکیلې ۳مخ

یک سایت جدید شبکه مخابراتی سلام در خوست افتتاح شد

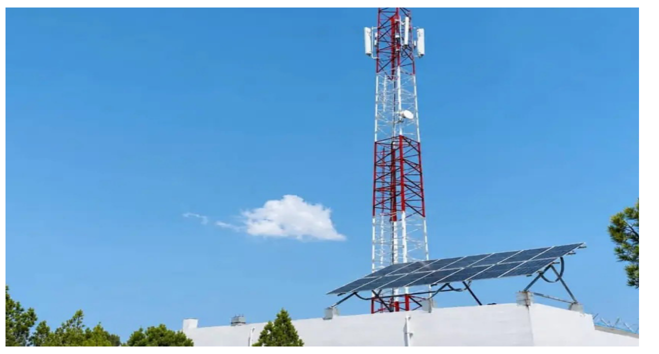

یک سایت جدید شبکه مخابراتی سلام در ولسوالی ځاځي میدان خوست، به فعالیت آغاز کرد.

مسئول مطبوعاتی ریاست مخابرات و تکنالوژی معلوماتی خوست، به آژانس باختر گفت که این سایت جدید خدمات انترنتی 4G شبکه مخابراتی سلام، در نتیجه تلاش‌های این اداره در چارچوب دهمین پروژه TDF شرکت مخابراتی افغان تیلی‌کام، در مربوط ولسوالی ځاځي میدان این ولایت ساخته شده‌است. وی افزود که با فعال‌شدن این سایت، باشندگان مناطق دوردست این ولسوالی مانند: الکاډي، حسن‌خیل، اکا کلي، سکنډرا و دیگر مناطق اطراف، از خدمات با کیفیت 4G انترنت بهره‌مند شدند.

وی خاطرنشان کرد که به کمک این پروژه، پوشش مخابراتی و سهولت‌های انترنت پرسرعت در مناطق متذکره فراهم شده و خدمات مخابراتی به مردم منطقه به‌گونه چشم‌گیر بهبود یافته است.

راه‌یابی ۸ ورزشکار به تیم منتخب تکواندوی بغلان

هشت ورزشکار رقابت‌های منتخبه تکواندو در مرکز بغلان، به تیم منتخب تکواندوی این ولایت برگزیده شدند.

طبق خبر کمیته المپیک کشور، این رقابت‌ها برای یک‌روز، میان ۳۰ ورزشکار از مرکز و ولسوالی‌های ولایت بغلان، در رده‌های سنی نونهالان، نوجوانان و جوانان برگزار شد.

هدف از برگزاری این مسابقات، انتخاب و شناسایی چهره‌های برتر و تشویق جوانان به ورزش عنوان شده است.

در پایان این رقابت‌ها، برای ورزشکاران برتر نیز تحایفی اهدا شد.

یک خانم در فراه از اثر ریزش قسمتی از کوه جان‌باخت

یک زن از اثر ریزش قسمتی از کوه در ولسوالی پرچمن فراه، جان خود را از دست داد.

مفتی محمد نسیم سرهنگ، ولسوال پرچمن فراه، به آژانس باختر گفت که این رویداد در قریه «ریگ جلال پدر فیل» این ولسوالی رخ داده است.

وی افزود که با رسیدن نیروهای امنیتی به محل حادثه، مشخص شد که این زن هنگام بالارفتن از کوه، در پی ریزش قمستی از کوه، به پایین سقوط کرده و جان خود را از دست داده‌است.

گفتنی است که ولسوالی پرچمن فراه، یک ولسوالی کوهستانی و دورافتاده است که ساکنان محلی بارها قربانی حوادث مشابه شده‌اند.

رویدادهای مهم جهان

کوریای شمالی بر تقویت توان هسته‌ای خود تأکید کرد

کوریای شمالی، روند تقویت توان هسته‌ای‌اش را آغاز می‌کند.

خبرگزاری دولتی کوریای شمالی اعلام کرد که کمیته نظامی مرکزی این کشور طرحی را تصویب کرده است که بر تقویت توان هسته‌ای پیونگ‌یانگ از نظر کمّی و کیفی تأکید دارد.

بر اساس این گزارش، این تصمیم در پی آن اتخاذ شده‌است که مقام‌های کوریای شمالی از افزایش تهدیدهای ایالات متحده و گسترش همکاری‌های نظامی میان امریکا و کوریای جنوبی ابراز نگرانی کرده‌اند.

همچنان، این اقدام به دستور رهبر کوریای شمالی و در چارچوب برنامه مدرن‌سازی اردوی این کشور صورت گرفته است.

پیونگ‌یانگ بارها اعلام کرده است که توسعه توان هسته‌ای را برای بازدارندگی و حفاظت از امنیت ملی خود ضروری می‌داند.

افزایش شمار قربانیان ابولا در کنگو به ۶۲۵ تن

وزارت ارتباطات و رسانه‌های جمهوری دموکراتیک کنگو اعلام کرد که شمار قربانیان شیوع بیماری ویروسی ابولا در این کشور به ۶۲۵ تن افزایش یافته‌است.

به گزارش رویترز، بر اساس آمار تازه، شمار موارد تأییدشده ابتلا نیز همچنان رو به افزایش است و مقام‌های صحی نسبت به گسترش بیماری به مناطق جدید هشدار داده‌اند.

این شیوع که سه ماه پیش آغاز شده، یکی از بزرگ‌ترین همه‌گیری‌های اخیر ابولا در آفریقا به شمار می‌رود و تلاش‌ها برای مهار آن با چالش‌هایی از جمله ناامنی، کمبود منابع و فشار بر مراکز درمانی روبه‌رو است.

ابولا یک بیماری ویروسی بسیار خطرناک، مرگ‌بار و واگیردار است که از طریق تماس مستقیم با خون، ترشحات و مایعات بدن افراد یا حیوانات آلوده منتقل می‌شود. این بیماری با علایمی مانند تب شدید، ضعف، درد عضلات، استفراغ، اسهال و در موارد شدید خونریزی داخلی و خارجی همراه است.

بر اساس اعلام سازمان صحی جهان، تشخیص زودهنگام، قرنطینه بیماران و رعایت اصول صحی از مهم‌ترین راه‌های جلوگیری از گسترش این ویروس به شمار می‌رود.

در پی گسترش آتش‌سوزی‌های جنگلی در اسپانیا ۱۲ تن جان‌باختند

در پی وقوع و گسترش آتش‌سوزی‌های جنگلی در ولایت آلمریا در جنوب اسپانیا و همزمان با موج گرمای طاقت‌فرسایی که سراسر این کشور را فرا گرفته است، دست‌کم ۱۲ تن جان‌باختند.

بر اساس گزارش رسانه‌های بین‌المللی، اسپانیا در سال‌های پسین شاهد موج‌های گرمای فزاینده و طولانی‌مدت بوده است که درجه حرارت در این کشور از ۴۰ درجه سانتی‌گراد فراتر رفته است.

مسلمان، اوراق حاوی کلمات مقدس را به بی‌حرمتی نمی‌گذارد.